

Histoire de la Chapelle Sainte Barbe sur le site de la Roche Branlante occupé par les Burgondes à l'époque mérovingienne

Les recherches, entreprises avec le concours du Musée de Semur qui a mis à notre disposition les Archives de la Société des Sciences de Semur, ont permis de reconstituer l'histoire du site de cette chapelle. A l'origine, entre l'an 500 et l'an 800, une nécropole mérovingienne occupait la pente en bas de la falaise en dessous de la Roche Branlante. De nombreux sarcophages renfermant des objets tels que des épées scramasaxes*, poignards, boucles de ceinturon, monnaies gallo-romaine ont été trouvés au 19ème siècle, notamment par Mr. Borne, l'instituteur de Villy qui était correspondant de la Société des Sciences de Semur. Il existait dans la plupart de ces cimetières mérovingiens des lieux de culte. En 1364 Jean de Vienne, Amiral de France, Seigneur de Roulans en Franche-Comté, à qui le Roi Charles V avait donné la seigneurie de Salmaise, dont faisait partie Villy, entreprit de restaurer ce lieu comme en témoigne le linteau de la porte d'entrée de la chapelle.

Plus tard au 15ème siècle une belle croix en pierre fut élevée sur le parvis.

19213-vr-ALDZ205 - La Roche branlante

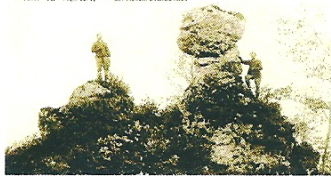

Au fur et à mesure du temps l'édifice tomba en ruine. Déjà en l'année 1883 un lecteur du Bien Public déplora l'abandon de ces «débris séculaires» et alerta l'opinion public hélas sans succès. Il aura fallu attendre plus d'un siècle pour sortir cette chapelle de l'oubli et en 2009 de valeureux habitants du village entreprirent de nettoyer le site afin d'en dégager les murs et permettre l'accès à l'intérieur de cette ruine.

Le projet de restaurer le bâtiment fut pris en charge par Mr. Thierry, maire de Villy et son conseil communal, soutenu par de nombreux habitants et réalisé par le premier maire féminin du village, Mme Évelyne Monot.

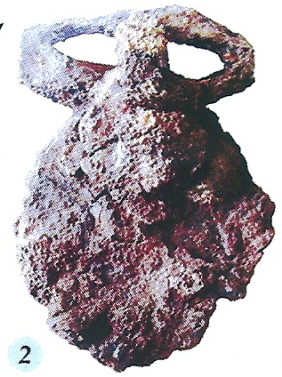

Michel Rebourseur
Daniel Brigandet Michel Ménestrier Jean Picard Jean Naem
Jean Pierre Boccard
Luc Communod: opérateur prise de vue, manque Michel Porcherot:

*scramasaxe: épée à un seul tranchant pouvant mesurer jusqu'à 1m, caractéristique de l'époque mérovingienne, attestée dès l'an 575. Page tirée du livre à paraître.

1^{er} Pointe de lance, époque mérovingienne. Chapelle Sainte Barbe, 1886.

2^e Boucle de ceinturon, attachant un scramasaxe, époque mérovingienne. Trouvée dans un sarcophage en la chapelle, 1887.

3 Cette statue de Ste Barbe provient de la chapelle, dont le toit s'était écroulé au début du XXe siècle.

*Musée de Semur

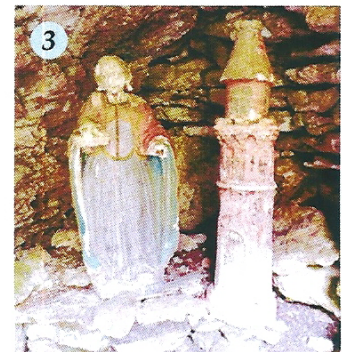

Cette restauration a bénéficié d'un partenariat de la Fondation du Patrimoine de Bourgogne, du Conseil Général, de la Région de Bourgogne et d'une souscription associant de généreux donateurs. La remarquable restauration a été réalisée par des entreprises artisanales locales.

CAUE 21000 Dijon
Conseil

BHF 21350 Semarey
Maçonnerie Charpente

M. Gourdet 21500 Montbard
Ferroonnier

M. Ladarre 21360 Grugy
Sculpteur

M. Gouget 21540 Sombernon
Nasoïr